

Voorpaneel

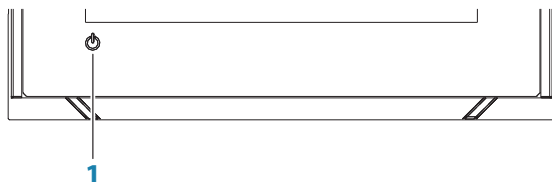

Num-mer	Toets	Functie
1	Voeding	Druk één keer om het dialoogvenster Systeem regelingen te openen. Houd de knop ingedrukt om de unit aan of uit te zetten.

Het dialoogvenster Systeembediening

Gebruikt voor snelle toegang tot de systeeminstellingen.

Activeer het dialoogvenster door:

- Indrukken van de **Voeding**.
- Vegen vanaf de bovenkant van het scherm.



→ **Opmerking:** De getoonde pictogrammen op het dialoogvenster kunnen variëren. De optie Splitsing aanpassen is bijvoorbeeld alleen beschikbaar als u een gesplitste pagina bekijkt wanneer u het dialoogvenster **Systeem regelingen** opent.

De Home pagina

De startpagina is op elk moment toegankelijk door de knop Home te selecteren in de linkerbovenhoek van een paneel.

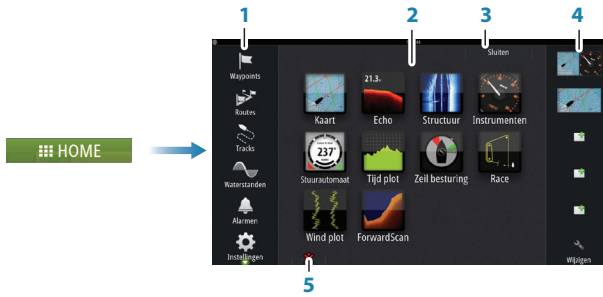

Nummer	Apparaat	Functie
1	Tools	Selecteer een knop voor toegang tot dialoogvensters waar u een taak kunt uitvoeren of waar u naar opgeslagen informatie kunt bladeren.
2	Applicaties	Selecteer een knop om de applicatie weer te geven als paneel op volledig paginaformaat. Houd een knop ingedrukt om vooraf geconfigureerde opties voor gesplitste pagina's weer te geven voor de applicatie.
3	Knop Sluiten	Selecteer deze knop om de Home pagina te verlaten en terug te keren naar de vorige actieve pagina.
4	Favorieten	Selecteer een knop om de paneelcombinatie weer te geven. Houd een favorietenknop ingedrukt om de bewerkingsmodus voor het favorietenpaneel te openen.
5	Knop Man overboord (MOB)	Selecteer deze knop om een waypoint Man overboord (MOB) op te slaan op de huidige vaartuigpositie.

Applicatiepagina's

Alle applicaties die met het systeem zijn verbonden worden weergegeven op panelen. Alle applicatiepagina's zijn toegankelijk vanaf de Home pagina.



Num-mer	Apparaat
1	Applicatiepaneel
2	Instrumentbalk
3	Dialogvenster Systemebediening
4	Statusbalk
5	Dialogvenster
6	Bedieningsbalk
7	Alarmmelding
8	Menu

Paneelformaat aanpassen

U kunt het paneelformaat voor een actieve gesplitste pagina wijzigen:

1. Activeer het dialogvenster **Systeem regelingen**
2. Selecteer de aanpassingsoptie voor gesplitste pagina's in het dialogvenster
3. Pas het paneelformaat aan door het aanpassingspictogram te verslepen
4. Bevestig uw wijzigingen door op een van de panelen te tikken of de optie Opslaan in het menu te selecteren

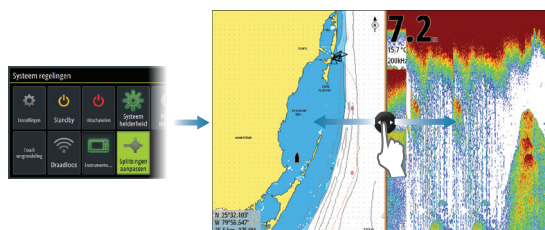

Kaarten

- Zoom in op de kaart door uw vingers te spreiden of samen te knijpen, door de zoomknoppen (+ of -) (A) te gebruiken.
- Beweeg het beeld in de gewenste richting door de kaart te schuiven.
- Toon informatie over een item op de elektronische kaart door op dat item te tikken.



Waypoints

U kunt een waypoint op een geselecteerde locatie opslaan door de cursor op het paneel te plaatsen en vervolgens de nieuwe waypoint-optie in het menu te selecteren.

Routes

Een route maken:

1. Activeer de cursor op het kaartpaneel
2. Selecteer de optie Nieuwe route in het menu
3. Tik op het kaartpaneel om het eerste routepunt te plaatsen
4. Blijf op het scherm tikken om nog meer routepunten te plaatsen
5. Sla de route op door de optie Opslaan te selecteren in het menu

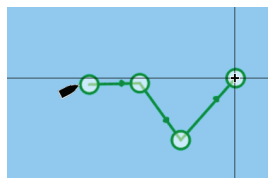

Navigeren

Navigeren naar cursorpositie:

1. Plaats de cursor op de geselecteerde bestemming op het paneel
2. Selecteer de optie Ga naar cursor in het menu

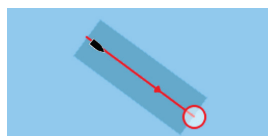

Navigeren volgens een eerder opgegeven route:

- Tik op de route om deze te activeren en selecteer vervolgens de optie Ga naar route in het menu.
- Selecteer de route in het dialoogvenster Routes en selecteer daarna de start-optie.

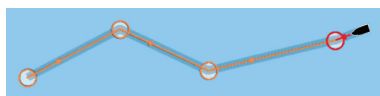

Echolood

- Beeld zoomen door de zoomknoppen (+ of -) te gebruiken.
- Bekijk echolood-beeldgeschiedenis door het beeld te schuiven.
- Stel versterking en kleur in met behulp van de schuifbalk in het menu.
- Schakel automatische versterkingsregeling AAN/UIT in het menu.

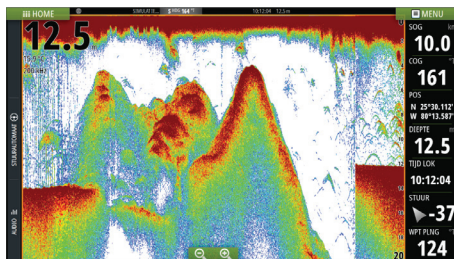

StructureScan

- Selecteer DownScan- of linker/rechter SideScan-weergave via het menu.
- Zoom een StructureScan-afbeelding in of uit met de zoomknoppen (+ of -) in het paneel.
- Pan de beeldhistorie door uw vinger over het scherm omhoog/omlaag (SideScan) of naar links/rechts (DownScan) te bewegen.
- Instelling voor contrast aanpassen:
 1. Selecteer het pictogram Contrastpictogram of activeer de optie Contrast in het menu om de kleuraanpassingsbalk weer te geven
 2. Sleep de balk omhoog of omlaag om de gewenste contrastinstelling te selecteren, of kies Auto contrast
- Schakel tussen beschikbare StructureScan-frequenties via het menu.

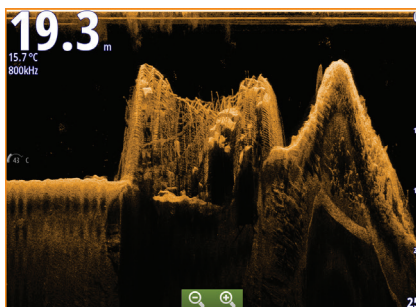

DownScan

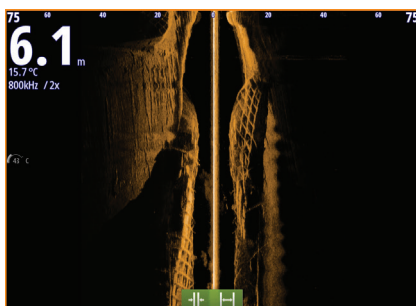

SideScan

455 kHz	biedt ideaal bereik en ideale beeldkwaliteit in de meeste situaties
800 kHz	biedt meer details in ondiep water

StructureMap

- Schakel de Structure-overlay in vanuit het kaartmenu.
- Pas de StructureMap-instellingen aan in het menu met structuuropties.

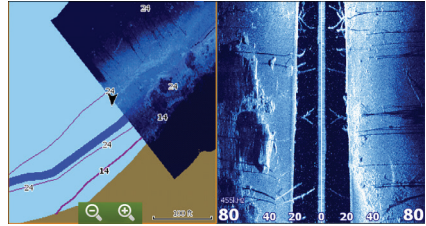

ForwardScan

- Pas diepte, bereik en ruisonderdrukking aan via het menu.
- Begin het opnemen van ForwardScan-logboeken via het menu.
- Gebruik de koersverlenging om ForwardScan te monitoren op het kaartpaneel. De kleuren van de koersverlenging zijn gebaseerd op de alarmwaarden van ForwardScan.

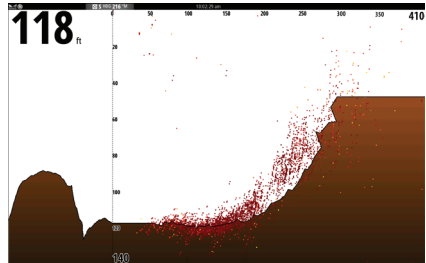

Zeil besturing pagina

Zeil besturing pagina geeft een samengesteld overzicht weer van de belangrijkste zeildata. Alle data wordt weergegeven ten opzichte van de boeg van het jacht. De hoeveelheid data per pagina hangt af van de grote van de pagina.

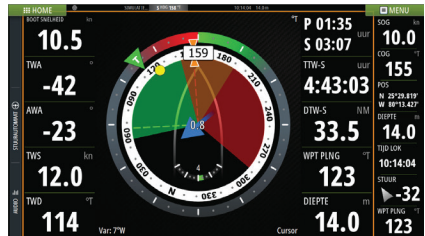

Race Pagina

Gebruik deze pagina voor:

- Weergave en controle van de wedstrijd klok.
- Het creëren en beheren van de race startlijn.
- Weergave van de wedstrijd startlijn data.
- Weergave van de wedstrijd startlijn in een grafiek op de race pagina.
- Tactische informatie tonen voor de huidige of volgende etappe.

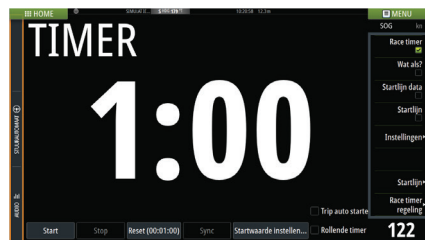

Stuurautomaat

U kunt de stuurautomaat vanaf elk willekeurig paneel activeren door de Autopilot in de Bedieningsbalk te selecteren, en vervolgens een modus te selecteren de Stuurautomaatcontroller.

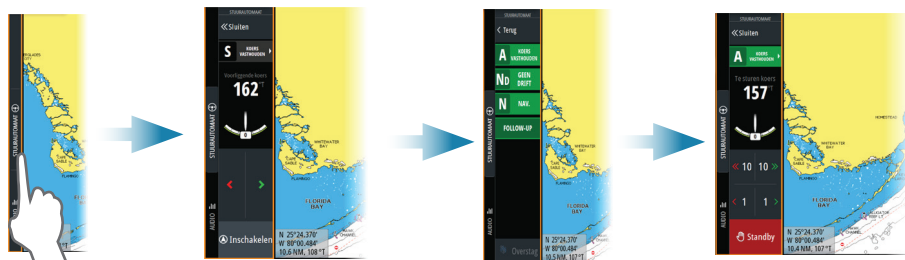

S	Standby	Stuurautomaat is passief. Wordt gebruikt bij het handmatig besturen van het roer.
FU	Follow-up	Handmatige besturing met de draaiknop op een stuurautomaatafstandsbediening om de roerhoek in te stellen.
NFU	Non-Follow-up	Handmatige besturing. De roerbeweging wordt geregeld door op de knoppen Port (bakboord) en Starboard (stuurboord) te tikken in het pop-upvenster Autopilot (besturing), of door een andere NFU-unit.
A	Automatisch	Automatisch sturen, de ingestelde koers wordt gevolgd
N_D	NoDrift	Automatische besturing die het vaartuig op een rechte koers houdt door het afdrijven te compenseren.
N	Navigatie	Automatisch sturen, het vaartuig wordt naar een specifieke waypoint genavigeerd of langs een route met behulp van GPS-gegevens.
W	Wind*	Automatisch sturen, de ingestelde windhoek wordt aangehouden.
W_N	Windnavigatie*	Automatisch sturen, het vaartuig wordt naar een specifieke waypoint genavigeerd of langs een route met behulp van wind- en GPS-gegevens.

* Alleen beschikbaar als het boottype is ingesteld op ZEILEN.

Overschakelen van automodus naar handmatig sturen

U kunt de stuurautomaat overschakelen naar de STBY-modus vanuit elke automatische besturingsmodus in de pop-up Autopilot of door een fysieke stand-bysleutel te gebruiken.

Radar

Niet beschikbaar op de 5 inch units.

- Zet het uitzenden van radarsignalen aan/uit via het menu.
- U kunt het radarbereik aanpassen door de zoompictogrammen (+ of -) op het radarpaneel te selecteren.

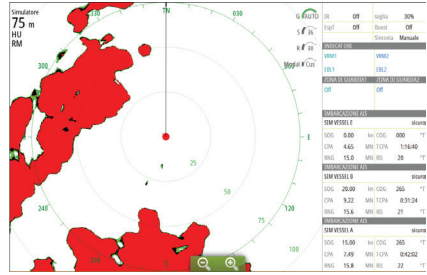

Audio

U kunt het audiopaneel activeren door de audiotegel in de Bedieningsbalk te activeren.

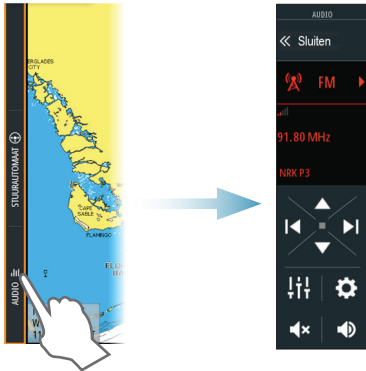

MOB-markering plaatsen

Plaats een MOB-markering (Man overboord) op de positie van het vaartuig door op de MOB-knop te drukken op de Home pagina.

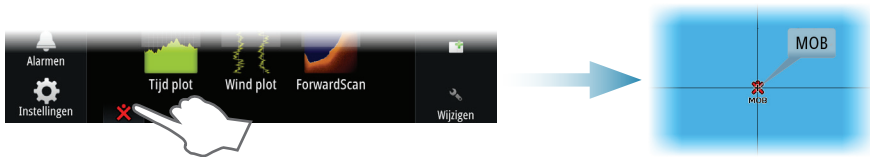

De handleiding op het scherm weergeven

Selecteer een PDF bestand op het paneel Bestanden en vervolgens de optie voor bestandsweergave in het dialoogvenster. Handleidingen zijn te downloaden op www.bandg.eu/nl/

Raadpleeg voor meer informatie de Bedieningshandleiding van de Vulcan Series.

